Anul al 58-lea
8 Pagini

EXEMPLARUL { În România 4 lei / În străinătate 6 lei

Taxa poştală plătită în numerar conform aprobării Dir. G-le P. T. T. Nr. 24.464/939

Nr. 202 Marţi 29 Iulie 1941
8 Pagini

ABONAMENTE IN ŢARA Lei 200 pe 3 luni. Lei 380 pe 6 luni. Lei 750 pe 12 luni. O lună Lei 80. În străinătate în raport cu tariful poştal şi valuta

UNIVERSUL

CELE DIN URMA ŞTIRI DIN LUMEA INTREAGA, TELEGRAFICE ŞI TELEFONICE

REDACŢIA ŞI ADMINISTRAŢIA: BUCUREŞTI, STR. BREZOIANU No. 23-25

CENTRALA TELEFONICA A ZIARULUI: 3.30.10: SECRETARIATUL DE REDACŢIE: 3.30.15

Fondator: LUIGI CAZZAVILLAN
Proprietar: „UNIVERSUL" S. A.
Inscris sub Nr. 160 Trib. Ilfov

ABONAMENTE IN ŢARA pe un an la UNIVERSUL COPIILOR, ZIARUL CĂLĂTORILOR, VESELIA, RADIO UNIV. şi UNIV. LITERAR câte 220 lei. UNIV.-SPORT 500 lei

DIRECTOR ŞI ADMINISTRATOR DELEGAT
STELIAN POPESCU

PRODUCŢIA

Dacă noua ordine ce se pregăteşte a se instaura în Europa are de scop să asigure condiţiuni mai bune de lucru şi de convieţuire popoarelor şi statelor din acest spaţiu geografic, apoi atingerea acestei ţinte nu se poate concepe fără sforţări şi fără colaborare disciplinată din partea tuturor. Niciun drept nu se creiază valabil şi trainic, fără îndatoriri corespunzătoare. Noi, românii, îndeosebi, nu ne putem sustrage acestor disciplini, noi cari avem atâta de lucru pentru repararea rănilor primite în ultimul an, a lipsurilor şi greşelilor acumulate timp de mai mulţi ani.

O muncă de reconstrucţie şi de creiaţie ne aşteaptă în unele domenii de activitate, precum una de consolidare şi de mai bună valorificare a forţelor şi posibilităţilor existente ne aşteaptă în altele.

In domeniul agriculturii, care este şi trebue să rămână încă multă vreme specialitatea firească a ţării noastre, rezultând din condiţiunile naturale ale solului şi climei, avem îndatorirea să facem toate sforţările ca să ridicăm producţia la maximum cu putinţă. Această îndatorire am avea-o, de fapt, chiar dacă n'am ţine seama decât de interesul nostru egoist de-a ne asigura acoperirea comodă a nevoilor consumului intern, din care ar trebui să se împărtăşească în mai largă măsură pătura ţărănească şi cea muncitorească.

Nu trebue să uităm, însă, că dacă nici în trecut n'am putut trăi şi produce izolaţi de celelalte ţări şi popoare, cu atât mai vârtos n'am putea-o face astăzi, când încadrarea în dispozitivul unei ordine europene, este condiţionată tocmai de armonizarea intereselor şi de cooperarea forţelor productive.

Nu trebue să uităm mai ales, că războiul încă nu s'a încheiat, că izolarea pieţii europene de pieţele celorlalte continente va mai dăinui multă vreme şi că această situaţie ne impune obligaţii şi faţă de nevoile de hrană ale ţărilor deficitare în producţia agricolă şi alimentară din spaţiul european şi în deosebi faţă de ţările, cu care ducem greul războiului şi care ne asigură, pe de altă parte, împlinirea nevoilor proprii, prin schimbul mărfurilor care ne lipsesc.

De aci şi stăruinţele metodice ale guvernului prin ministerele agriculturii, economiei naţionale şi anexele lor, în direcţia organizării şi intensificării producţiei agricole şi alimentare, cu griji speciale în direcţia culturii zarzavaturilor, a oleaginoaselor, plantelor furajere şi industriale, a fructelor sau în direcţia regenerării rasei vitelor şi a desvoltării creşterii lor.

Dacă din variatele şi numeroasele direcţii în care intervenţia propagandei oficiale pentru ridicarea producţiei se simte, am reţine pe cea mai recentă — aceea a semănării grâului de toamnă cu două arături, ar fi de ajuns ca să ne dăm seama de binefacerile cu care s'ar solda executarea acestei recomandaţii oficiale pentru economia generală a ţării. Intr'adevăr, grâul semănat într'un pământ cu două arături dă de cele mai multe ori o recoltă dublă decât cel semănat într'o singură arătură. Adică în loc de 5—6 saci la pogon, putem obţine 10—12, ba în unele cazuri chiar 15 saci la pogon, ceeace ar reprezenta un plus de câştig la pogon de 4000—8000 lei...

Dacă am evalua modest sporul de recoltă numai la 500 kg. la pogon, în urma acestui fel de a semăna grâul, cu o arătură în plus, câştigul ar fi enorm, căci suportat la cele circa 5 mil. pog. de grâu, cât se cultivă în toată ţara, sporul rezultat ar fi de 250.000 vagoane de grâu!

Aceeaşi grije vedem că se poartă şi nevoiei de regenerare şi de refacere a stocului de vite prin importul de tauri şi junici de rasă din Germania, organizat de ministerul agriculturii, spre a se pune la dispoziţia crescătorilor cu jumătate din preţul de cost către sfârşitul lunei August.

Această măsură, congregată cu alte înlesniri acordate crescătorilor, este menită să amelioreze actuala criză de carne din consumul intern, care, dacă numai în parte se datoreşte sporirii din ultimul timp al consumului armatei, cauza ei adevărată şi adâncă trebue căutată — cum a arătat alaltăieri d. vice-preşedinte al consiliului de miniştri, în conferinţa de presă — în „lipsă de prevedere şi stingerea tuturor rezervelor, prin tăieri sălbatice şi fără măsură" practicate în trecut.

Sunt începuturi constructive şi reparatoare, pe care opinia publică le înţelege şi le apreciază şi pe care nevoile uriaşe ale ţării le cer generalizate în toate sectoarele.

RĂZBOIUL CONTRA BOLŞEVICILOR

Un caporal basarabean, trecând Prutul înnot cu granate într'o cască a distrus un cuib de comunişti. El a căzut rănit... dar a făcut drum liber ostaşilor români. **(Compoziţie de D. STOICA)**

PRIN TERITORIILE DESROBITE

IN DRUM SPRE CERNĂUŢI

TRAGEDIA DEPORTĂRILOR. — MIZERIA ECONOMICĂ A ŢĂRĂNIMII SUB REGIMUL COMUNIST

Dela trimisul nostru special

Cernăuţi, Iulie

Am plecat din Bucureşti cu un sentiment de nerăbdare de a vedea cu o clipă mai devreme teritoriile desrobite şi a-mi da seama la faţa locului de urgia ce a trecut peste capul bieţilor români, într'un an de cotropire bolşevică.

In trenul, cu destinaţia Adâncata, vechiul punct de frontieră, care a fost desfiinţat de bravura armatelor româno-germane, ne-au fost puse la dispoziţie, prin îngrijirea direcţiei presei, două vagoane speciale, în care au luat loc, pe lângă ziariştii români, confraţii germani, italieni şi reprezentantul agenţiei Havas. O atmosferă de caldă camaraderie ne întovărăşeşte tot drumul în această călătorie în care fiecare confrate caută să cerceteze cât mai adânc şi să afle cât mai multe amănunte din ţinuturile româneşti eliberate.

Intre oaspeţii străini se află d-nii: Weisenfeld dela agenţia D. N. B., Theil dela Völkischer Beobachter, Armelain de la Stampa, Bondeville dela Havas, Henrich dela Europa Press, Mandillo dela Lavoro Fascita, Müller (Zeitungsdienst Graf Reischnach) Pubis dela Tribuna din Roma, Pomprein dela Berliner-Localanzeiger, Benedeck dela Berliner Illustrierte, Pragher Willy dela Bild, berichterstatter, Ruso Alfio dela Stampa, Valaperta dela Il regime fascista, Wittstock dela Transkontinent Press şi Welti dela Der Bundvue zürcher zeitung.

Drumul este lung şi timpul trece în conversaţii asupra evenimentelor la ordinea zilei. Din mersul trenului ni se înfăţişează dealungul liniilor ferate bogata recoltă depe câmp. Secerişul grâului e terminat şi snopii aşezaţi în clăi, aşteaptă să fie ridicaţi şi duşi la treerat. Porumbul, cu excepţia câtorva regiuni din Moldova, unde este mai mic, promite o recoltă din cele mai bune. Peste tot lucrează de zor femei şi copii, în lipsa bărbaţilor plecaţi pe front.

Ajungem la Adâncata în zori de zi. Părăsim trenul şi ne pregătim să continuăm drumul în autocar. Aci aflăm că linia ferată spre Cernăuţi a fost distrusă de bolşevici pe o mare întindere. Se lucrează acum ca să fie pusă în funcţiune.

Trecând pe pământul desrobit al Bucovinei, am avut un sentiment de firească emoţie. Ne găseam iarăşi în România. Un „ura" formidabil a isbucnit din piepturile tuturora. Ţăranii din Adâncata, cu înfăţişare de vechi descendenţi ai plăeşilor lui Ştefan cel Mare se bucură văzându-ne. La balcoanele căsuţelor mărunte, umbrite de meri şi salcâmi, au aşezat steguleţul tricolor pe care l-au ţinut ascuns un an de zile, păstrându-l ca pe un lucru scump. Ne povestesc sfioşi, cu tremur în glas, de calvarul îndurat sub bolşevici. Fiind doar la câţiva kilometri de graniţa românească aşteptau zi şi noapte să vie ai noştri şi să-i scape de jugul străin. Auzind că va sosi armata română, cu vreo câteva zile înainte de intrarea trupelor desrobitoare, au distrus statuia lui Stalin. In toate satele administraţia comunistă aşezase bustul dictatorului roşu din Kremlin. Peste tot pe unde am trecut, am putut constata că ţăranii l-au prefăcut în moloz.

❖

Cea mai mare tragedie pe care au trăit-o ţăranii bucovineni a fost aceia a deportărilor în masă. Spaima îi urmăreşte şi acum. In puterea nopţii, când sătenii dormeau apărea în sat „duba" G. P. U.-ului şi ridica familii cu copii cu tot.

(Continuare in pag. 2-a)

Generalul Weygand trece în revistă pe aviatorii care au luptat în Siria

Vichy, 27 (Rador). — Două formaţiuni ale aviaţiei franceze care au luat parte la luptele din Siria, au sosit la Alger, pentru a fi trecute în revistă de generalul Weygand, delegatul general al guvernului francez în Africa franceză.

In alocuţiunea ţinută, generalul Weygand a evocat mai întâi memoria celor căzuţi în Siria, decorând apoi drapelul cu Crucea de Război.

După ce a mai decorat şi un număr de aviatori, generalul Weygand a primit defilarea trupelor care au asistat la solemnitate.

Intreruperea ostilităţilor dintre Peru şi Equador

Amsterdam, 27 (Rador). — Corespondentul agenţiei D. N. B. retransmite o ştire dată de radio Londra, care a aflat din Quito că ostilităţile între Peru şi Equador au fost întrerupte Sâmbătă la ora 18.

Ambasada Turciei din Tokio distrusă de incendiu

Tokio, 27 (Rador). — *Corespondentul agenţiei „Havas O. F. I." transmite:*

Ambasada Turciei din Tokio a fost parţial distrusă de un incendiu.

Cauza sinistrului nu a fost încă stabilită.

Ambasadorul şi personalul ambasadei sunt sănătoşi.

Pagubele materiale sunt mari.

O DATORIE

Cartierul general al Comandamentului frontului germano-român din România a comunicat că lupta pentru dezrobirea brazdei româneşti dela răsărit s'a terminat.

Basarabia şi Bucovina, scăpate de jugul străin fac parte de aci înainte şi pentru totdeauna din trupul ţării. O strigătoare nedreptate a fost astfel înlăturată graţie vitejiei ostaşilor noştri cari, cu sângele lor, au scris în istoria neamului o nouă pagină de glorie.

Primul gând al ţării se îndreaptă acum cu recunoştinţă către armată, către acei eroi căzuţi în luptă, către răniţi şi toţi soldaţii şi ofiţerii cari cu bravura lor au redat ţării două din cele mai frumoase provincii.

Recunoştinţa noastră nu trebue însă să rămână numai pe planul sentimental Ea trebue să fie concretizată în fapte menite să asigure urmaşilor celor căzuţi şi invalizilor un trai la adăpost de griji, un trai omenesc, şi o posibilitate normală de dezvoltare. Statul, care sintetizează naţiunea în organizarea ei, are de acum datoria sfântă de a acorda întreaga lui solicitudine faţă de acei cari au dezrobit pământuri româneşti. Această datorie a statului simbolizează conştiinţa naţională în cel mai înalt înţeles al noţiunii şi îndeplinirea ei cât mai generos şi cât mai drept va întreţine vie în sufletul naţiunii mândria victoriei.

Nu trebue să se mai repete tristele greşeli şi nedreptăţi săvârşite în urma trecutului nostru război pentru dezrobire. Grija noastră faţă de urmaşii eroilor şi faţă de invalizi, va trebui să fie reală, efectivă şi pe deplin satisfăcătoare. Să nu se mai întâlnească invalizi cerşind-şi o existenţă mizerabilă, să nu se mai întârzie — cum s'a făcut în trecut de atâtea ori — plata unor pensii derizorii. Sprijinul statului — moral şi material — nu trebue să aibă

(Continuare in pag. 2-a)

VEGHEA ROMÂNIEI

de CONST. HENTZESCU

Războiul contra Uniunei Sovietelor, la care ia parte şi România în unanimitatea conştiinţei ei naţionale, tinde să elibereze Europa de primejdia unei revoluţii sângeroase ce ar împinge civilizaţia cu câteva secole îndărăt.

Ultimatumul din anul trecut, în urma căruia ţara noastră a fost silită să evacueze Basarabia şi Bucovina de nord n'a constituit pentru Soviete decât o ultimă etapă în planul lor de provocare a revoluţiei mondiale.

In toamna anului 1939, Republica Sovietelor, prin încălcarea teritoriului polonez dela Est, îşi împinsese posturile ei militare în coasta Europei Centrale; mai târziu, după războiul declarat Finlandei şi ocuparea ţărilor baltice, ea îşi întărise considerabil poziţia la Baltică. Profitând din plin de războiul din occident, conducătorii din Kremlin reluaseră trufaşi marele plan revoluţionar al lui Lenin, spre a-l executa întocmai.

Desfăşurarea evenimentelor ne arată că această ambiţie este zădărnicită.

Dar ceeace socotim că trebue să relevăm ca români, e integrarea noastră perfectă în politica de apărare a civilizaţiei occidentale. Naţia noastră din cele mai îndepărtate timpuri n'a încetat să reprezinte pe aceste meleaguri o concepţie de viaţă europeană.

Mizeriile prin care am trecut, eclipsa ce am suferit aproape 1000 de ani în organizarea noas-

(Continuare in pagina 2-a)

BĂTĂLIA ATLANTICULUI

Sfârşitul cuirasatelor Hood şi Bismark

de vice-amiral I. BĂLĂNESCU

II

Lipsa distrugătoarelor şi crucişetoarelor mici pentru escortarea convoaelor şi acţiunea distrugătoare a bombardierelor germane a silit amiralitatea Britanică să întărească paza traficului oceanic cu crucişetoare mari şi uneori chiar cu nave de linie. Riposta amiralităţii germane a fost organizarea formaţiunilor mari de atac, recurgându-se la nave de linie de puternică valoare combativă.

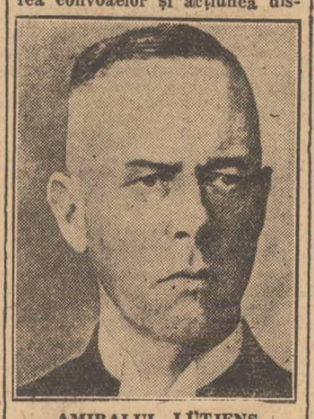

AMIRALUL LÜTJENS

Astfel navele de linie Scharnhorst şi Gneisenau, combinând acţiunea lor artileristică, cu submarinele şi avioanele germane, au realizat distrugerea mai multor convoae engleze, la mare distanţă de coastele Angliei. Anglia a ales atunci un drum de navigaţie cât mai la nord, plecând din portul american Halifax, trecând prin St. Iohn, prin Groenlanda şi Islanda şi dirijându-se spre porturile de nord ale insulelor britanice.

Pentru protecţia convoaelor pe acest drum, în afară de escorta proprie, flota britanică din Atlantic a destinat o escadră navală compusă din cuirasatele Hood şi King George V (după o altă versiune Prince of Valles de acelaş tip), o navă port-avioane Ark Royal şi o flotilă de distrugătoare şi vedete rapide, cu misiunea de a supraveghea strâm-

(Continuare in pag. 2-a)

Japonia va lua măsuri de represalii împotriva Statelor-Unite

Tokio, 27 (Rador). — Corespondentul agenţiei D. N. B. transmite:

Bunurile japoneze lovite de măsurile luate de Statele Unite sunt evaluate de ziarul TOKIO NICHI NICHI la circa 215 milioane de dolari.

D. Roosevelt îşi închipue, poate — scrie ziarul — că Japonia va fi forţată la un compromis prin presiuni. Este în propriul său interes de a se trezi din această iluzie, punând şi pe poporul american la adăpost de anumite surprize.

Presiunea economică a Statelor Unite asupra Japoniei are şi ea o limită. Dacă şi aceasta va fi trecută de Statele Unite, atunci Japonia poate să taie anumite aprovizionări ale Americei cu materii prime din insulele Pacificului de sud. Şi cauciucul sau zincul are tot atâta valoare, dacă nu mai mare, pentru Statele Unite, cât are petrolul pentru Japonia.

Atitudinea preşedintelui Roosevelt faţă de puterile pactului tripartit a devenit evidentă în cazul Japoniei. Acum se vede limpede noua formă a aşa zisei „diplomaţii a dolarului american".

Japonia va lua drastice măsuri de represalii, în strânsă colaborare cu guvernele din Nankink şi Hsingking.

Cât despre Anglia — urmează ziarul — ea a urmat măsurile americanilor şi a denunţat pactul comercial, crezând ca şi Statele Unite că acum Japonia este complet încercuită economiceşte.

Ziarul termină afirmând că acum mai mult ca oricând Japonia caută să reconstruiască spaţiul economic al Asiei.

Trupele rapide germane au pătruns adânc în trupele sovietice din Ukraina

Berlin, 27 (Rador). — Trupele rapide germane au pătruns adânc în trupele de ariergardă sovietice din sectorul meridional al frontului de est.

Incercările bolşevicilor de a evacua o mare parte din material şi trupe cu trenul au fost împiedicate de înaintarea rapidă a trupelor germane, numeroase formaţiuni fiind surprinse şi distruse chiar pe când se îmbarcau.

Cu prilejul acesta au fost nimicite mai multe linii de cale ferată şi mai multe trenuri.

Cele mai multe trenuri au fost nimicte, iar altele incendiate. Unul, care transporta muniţii, a sărit în aer.

Trupele sovietice, care se opuneau trupelor germane, au fost decimate.

Urmărirea trupelor sovietice, care se retrag fără încetare, continuă.

Peste o sută mii kilograme bombe explosive şi incendiare aruncate asupra Moscovei

Berlin, 27 (Rador).—Arma aeriană germană a atacat şi Sâmbătă obiectivele importante din punct de vedere al războiului şi instalaţiile militare din Moscova.

Bombe în plin, bine ţintite, au distrus linii de cale ferată, poduri, depozite şi alte instalaţii.

Cu acest prilej au fost aruncate — după cum află agenţia D. N. B. — peste 100.000 de kilograme de bombe explosive şi mai multe mii de bombe incendiare.

Avioanele germane şi-au executat misiunea cu cel mai strălucit succes, întorcându-se toate la baza lor.

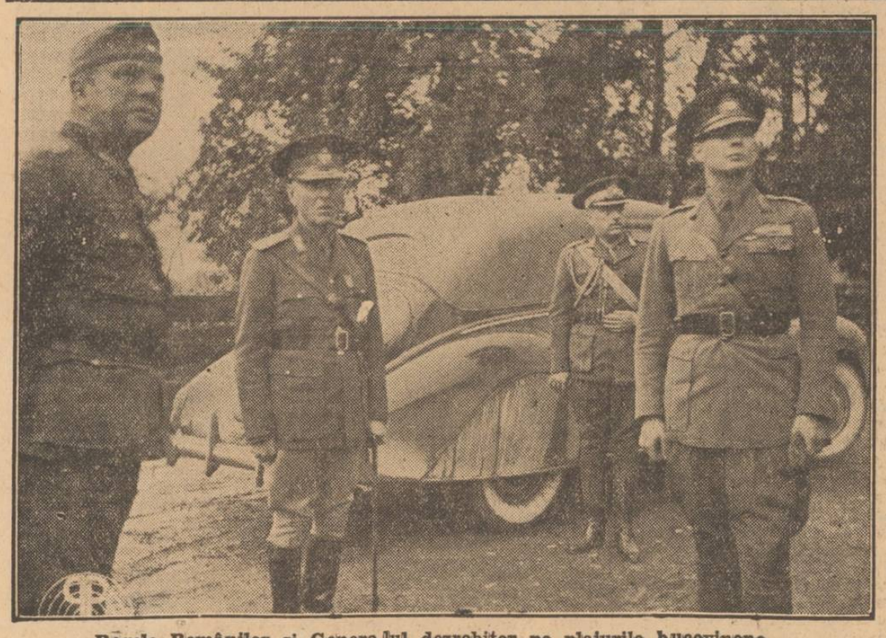

Regele Românilor şi Generalul dezrobitor pe platurile bucovinene

Aceşti prizonieri au venit din depărtările Mongoliei să „apere civilizaţia europeană". Acum, ei sunt apăraţi de doi ostaşi români